

บันทึกตกลงราคาจ้าง (โดยวิธีตกลงราคา)

เลขที่ ๔๘/๒๕๖๐

บันทึกตกลงฉบับนี้ทำขึ้น ณ สำนักงานเทศบาลตำบลโนนสูง ตำบลโนนสูง อำเภอยางตลาด จังหวัดกาฬสินธุ์ เมื่อวันที่ ๒๐ เดือน มกราคม พ.ศ. ๒๕๖๐ ระหว่าง สำนักงานเทศบาลตำบลโนนสูง โดย นายคณิต โยมศรีเคน ตำแหน่ง นายกเทศมนตรีตำบลโนนสูง ซึ่งต่อไปในบันทึกตกลงนี้เรียกว่า "ผู้ว่าจ้าง" ฝ่ายหนึ่ง กับ ร้านโชคเจริญ โดย นายสุทัศน์ ฤทธิรุ่ง สำนักงานใหญ่ ตั้งอยู่เลขที่ ๕๖ หมู่ที่ ๖ ตำบลบึงวิชัย อำเภอเมืองกาฬสินธุ์ จังหวัดกาฬสินธุ์ ผู้มีอำนาจลงนามบุคคลธรรมดา ปรากฏตามใบทะเบียนพาณิชย์ จังหวัดกาฬสินธุ์ ทะเบียนเลขที่ ๓๔๖๐๑๐๐๔๕๑๓๖๖ ค่าขอที่ ๔๖๐๑๐๕๗๐๐๐๑๒ ลงวันที่ ๑ เมษายน ๒๕๕๗ ซึ่งต่อไปในสัญญาเรียกว่า "ผู้รับจ้าง" อีกฝ่ายหนึ่ง ทั้งสองฝ่ายได้ตกลงกันมีข้อความดังต่อไปนี้

ข้อ ๑ ข้อตกลงว่าจ้าง

ผู้ว่าจ้างตกลงจ้างและผู้รับจ้างตกลงรับจ้างทำงานโครงการก่อสร้างฝายน้ำล้น (แบบวางท่อระบายน้ำพร้อมกำแพงปากท่อ) ห้วยสายไหม ช่วงที่นางางยอด แสงพระจันทร์ บ้านนางาม หมู่ที่ ๖ ตำบลโนนสูง อำเภอ ยางตลาด จังหวัดกาฬสินธุ์ รายละเอียดดังนี้ ๑.ขนาดกว้าง ๔.๐๐ เมตร ยาว ๔.๐๐ เมตร สันฝายน้ำล้นสูง ๑.๐๐ เมตร มั่นด้านข้างสูง ๑.๐๐ เมตร พร้อมป้ายโครงการ ๑ ป้าย ตามข้อกำหนดและเงื่อนไขแห่งสัญญานี้ รวมทั้งเอกสารแนบท้ายสัญญาผู้รับจ้างตกลงที่จะจัดหาแรงงานและวัสดุ เครื่องมือเครื่องใช้ ตลอดจนอุปกรณ์ต่าง ๆ ชนิดดี เพื่อให้ในงานจ้างตามสัญญานี้

ข้อ ๒ เอกสารอันเป็นส่วนหนึ่งของสัญญา

เอกสารแนบท้ายสัญญาดังต่อไปนี้ให้ถือเป็นส่วนหนึ่งของสัญญานี้

๒.๑ ผนวก ๑ แบบแปลน	จำนวน	๔ หน้า
๒.๒ ผนวก ๒ ใบแจ้งปริมาณงานก่อสร้าง	จำนวน	๒ หน้า
๒.๓.....		

ความใดในเอกสารแนบท้ายสัญญาที่ขัดแย้งกับข้อความในสัญญานี้ ให้ใช้ข้อความในสัญญานี้บังคับและ ในกรณีที่เอกสารแนบท้ายสัญญาขัดแย้งกันเอง ผู้รับจ้างจะต้องปฏิบัติตามคำวินิจฉัยของผู้ว่าจ้าง

ข้อ ๓ หลักประกันการปฏิบัติตามสัญญา

ในขณะที่ทำสัญญานี้ ผู้รับจ้างได้นำหลักประกันเป็น ผู้รับจ้างได้นำหลักประกันเป็น **เงินสด** เป็นจำนวนเงิน **๗,๗๖๓ บาท (เจ็ดพันเจ็ดร้อยหกสิบสามบาทถ้วน)** ตามใบเสร็จรับเงินเล่มที่ **๐๐๓/๒๕๖๐ เลขที่ ๑๕ ลงวันที่ ๒๐ มกราคม ๒๕๖๐** มามอบให้แก่ผู้ว่าจ้างเพื่อเป็นหลักประกันการปฏิบัติตามสัญญานี้

หลักประกันที่ผู้รับจ้างนำมามอบไว้ตามวรรคหนึ่ง ผู้ว่าจ้างจะคืนให้เมื่อผู้รับจ้างพ้นจากข้อผูกพันตามสัญญานี้แล้ว

(ลงชื่อ).....
(นายคณิต โยมศรีเคน)

(ลงชื่อ).....พยาน
(นางเดือนฉาย ภูจำปา)



(ลงชื่อ).....ผู้รับจ้าง
(นายสุทัศน์ ฤทธิรุ่ง)

(ลงชื่อ).....พยาน
(นายชินพรรดิ ภูสายยาว)

ข้อ ๔ ค่าจ้างและการจ่ายเงิน

(สัญญาเป็นราคาเหมารวม)

ผู้ว่าจ้างตกลงจ่ายและผู้รับจ้างตกลงรับจ้างจำนวนเงิน ๑๕๕,๒๕๒ บาท (หนึ่งแสนห้าหมื่นห้าพันสองร้อยห้าสิบบาทถ้วน) ซึ่งได้รวมภาษีมูลค่าเพิ่ม จำนวน - บาท ตลอดจนภาษีอากรอื่น ๆ และค่าใช้จ่ายทั้งปวงด้วยแล้ว โดยถือราคาเหมารวมเป็นเกณฑ์และกำหนดการจ่ายเงินเป็นงวด ๆ ดังนี้

งวดที่ ๑ เป็นจำนวนเงิน.....บาท (.....) เมื่อผู้รับจ้างได้ให้แล้วเสร็จภายใน.....

งวดที่ ๒ เป็นจำนวนเงินบาท (.....) เมื่อผู้รับจ้างได้ปฏิบัติงาน.....ให้แล้วเสร็จภายในวันที่.....

งวดที่ ๓ เป็นจำนวนเงินบาท (.....) เมื่อผู้รับจ้างได้ปฏิบัติงาน.....ให้แล้วเสร็จภายใน.....

งวดที่ ๔ เป็นจำนวนเงินบาท (.....) เมื่อผู้รับจ้างได้ปฏิบัติงาน.....ให้แล้วเสร็จภายใน.....

งวดเดียว เป็นจำนวนเงิน ๑๕๕,๒๕๒ บาท (หนึ่งแสนห้าหมื่นห้าพันสองร้อยห้าสิบบาทถ้วน) เมื่อผู้รับจ้างได้ปฏิบัติงานทั้งหมดให้แล้วเสร็จเรียบร้อยตามสัญญา รวมทั้งทำสถานที่ก่อสร้างให้สะอาดเรียบร้อยตามที่กำหนดไว้ในข้อ ๑๘

ข้อ ๕ กำหนดเวลาแล้วเสร็จและสิทธิของผู้ว่าจ้างในการบอกเลิกสัญญา

ผู้รับจ้างต้องเริ่มทำงานที่รับจ้างภายในวันที่ ๒๐ เดือน มกราคม ๒๕๖๐ และจะต้องทำงานให้แล้วเสร็จสมบูรณ์ภายในวันที่ ๕ เดือน มีนาคม พ.ศ. ๒๕๖๐ (๔๕ วัน) ถ้าผู้รับจ้างมิได้ลงมือทำงานภายในกำหนดเวลา หรือไม่สามารถทำงานให้แล้วเสร็จตามกำหนดเวลา หรือมีเหตุให้เชื่อได้ว่าผู้รับจ้างไม่สามารถทำงานให้แล้วเสร็จภายในกำหนดเวลา หรือจะแล้วเสร็จล่าช้าเกินกว่ากำหนดเวลา หรือผู้รับจ้างทำผิดสัญญาข้อใดข้อหนึ่งหรือตกเป็นผู้ล้มละลายหรือเพิกเฉยไม่ปฏิบัติตามคำสั่งของคณะกรรมการตรวจการจ้าง หรือผู้ควบคุมงาน หรือบริษัทที่ปรึกษาซึ่งได้รับมอบอำนาจจากผู้ว่าจ้าง ผู้ว่าจ้างมีสิทธิที่จะบอกเลิกสัญญานี้ได้ และมีสิทธิจ้างผู้รับจ้างรายใหม่เข้าทำงานของผู้รับจ้างให้ลุล่วงไปได้ด้วย

การที่ผู้ว่าจ้างไม่ใช้สิทธิเลิกสัญญาดังกล่าวข้างต้น ไม่เป็นเหตุให้ผู้รับจ้างพ้นจากความรับผิดชอบตามสัญญา

(ลงชื่อ).....
(นายคณิต โยมศรีเคน)



(ลงชื่อ).....พยาน
(นางเดือนฉาย ภูจำปา)

(ลงชื่อ).....ผู้รับจ้าง
(นายสุทัศน์ ฤทธิรุ่ง)

(ลงชื่อ).....พยาน
(นายชินพรรดิ ภูสายยาว)

ข้อ ๖ ความรับผิดชอบในความชำรุดบกพร่องของงานจ้าง

เมื่องานแล้วเสร็จสมบูรณ์ และผู้ว่าจ้างได้รับมอบงานจากผู้รับจ้าง หรือจากผู้รับจ้างรายใหม่ในกรณีที่มีการบอกเลิกสัญญาตามข้อ ๕ หากมีเหตุชำรุดบกพร่อง หรือเสียหายเกิดขึ้นจากงานจ้างนี้ ภายในกำหนด ๑ ปี - เดือน นับถัดจากวันที่ได้รับมอบงานดังกล่าวซึ่งความชำรุดบกพร่องหรือเสียหายนั้นเกิดจากความบกพร่องของผู้รับจ้างอันเกิดจากการใช้วัสดุที่ไม่ถูกต้อง หรือทำไว้ไม่เรียบร้อย หรือทำไม่ถูกต้องตามมาตรฐานแห่งหลักวิชา ผู้รับจ้างจะต้องรีบทำการแก้ไขให้เป็นที่เรียบร้อยโดยไม่ชักช้า โดยผู้ว่าจ้างไม่ต้องออกเงินใด ๆ ในกรณีนี้ทั้งสิ้น หากผู้รับจ้างบิดพลิ้วไม่กระทำการดังกล่าวภายในกำหนด ๑๕ วัน นับแต่วันที่ได้รับแจ้งเป็นหนังสือจากผู้ว่าจ้างหรือไม่ทำการแก้ไขให้ถูกต้องเรียบร้อยภายในเวลาที่ผู้ว่าจ้างกำหนดให้ผู้ว่าจ้างมีสิทธิที่จะทำการนั้นเอง หรือจ้างผู้อื่นให้ทำงานนั้นโดยผู้รับจ้างต้องเป็นผู้ออกค่าใช้จ่าย

ข้อ ๗ การจ้างช่วง

ผู้รับจ้างจะต้องไม่เอางานทั้งหมดหรือบางส่วนแห่งสัญญานี้ไปจ้างช่วงอีกต่อหนึ่งโดยไม่ได้รับความยินยอมเป็นหนังสือจากผู้ว่าจ้างก่อน ทั้งนี้ นอกจากในกรณีที่สัญญานี้จะได้ระบุไว้เป็นอย่างอื่น ความยินยอมดังกล่าวนี้ไม่เป็นเหตุให้ผู้รับจ้างหลุดพ้นจากความรับผิดชอบหรือพันธะหน้าที่ตามสัญญานี้ และผู้รับจ้างจะยังคงต้องรับผิดชอบในความผิดและความประมาทเลินเล่อของผู้รับจ้างช่วงหรือของตัวแทนหรือลูกจ้างของผู้รับจ้างช่วงนั้นทุกประการ

ข้อ ๘ การควบคุมงานของผู้รับจ้าง

ผู้รับจ้างจะต้องควบคุมงานที่รับจ้างอย่างเอาใจใส่ด้วยประสิทธิภาพและความชำนาญและในระหว่างทำงานที่รับจ้างจะต้องจัดให้มีผู้แทนซึ่งทำงานเต็มเวลาเป็นผู้ควบคุมงาน ผู้ควบคุมงานดังกล่าวจะต้องเป็นผู้แทนที่ได้รับมอบอำนาจจากผู้รับจ้าง คำสั่งหรือคำแนะนำต่าง ๆ ที่ได้แจ้งแก่ผู้แทนผู้ได้รับมอบอำนาจนั้นให้ถือว่าเป็นคำสั่งหรือคำแนะนำที่ได้แจ้งแก่ผู้รับจ้าง การแต่งตั้งผู้ควบคุมงานนั้นจะต้องทำเป็นหนังสือและต้องได้รับความเห็นชอบจากผู้ว่าจ้าง การเปลี่ยนตัวหรือแต่งตั้งผู้ควบคุมงานใหม่จะทำได้หากไม่ได้รับความเห็นชอบจากผู้ว่าจ้างก่อน

ผู้ว่าจ้างมีสิทธิที่จะขอให้เปลี่ยนตัวผู้แทนได้รับมอบอำนาจนั้น โดยแจ้งเป็นหนังสือไปยังผู้รับจ้าง และผู้รับจ้างจะต้องทำการเปลี่ยนตัวโดยพลัน โดยไม่คิดราคาเพิ่มหรืออ้างเป็นเหตุเพื่อขยายอายุสัญญาอันเนื่องมาจากเหตุนี้

ข้อ ๙ ความรับผิดชอบของผู้รับจ้าง

ผู้รับจ้างจะต้องรับผิดชอบต่ออุบัติเหตุ ความเสียหาย หรือภัยอันตรายใด ๆ อันเกิดจากการปฏิบัติงานของผู้รับจ้าง และจะต้องรับผิดชอบต่อความเสียหายจากการกระทำของลูกจ้างของผู้รับจ้าง

(ลงชื่อ).....
(นายคณิต โยมศรีเคน)

(ลงชื่อ).....พยาน
(นางเดือนฉาย ภูจำปา)



(ลงชื่อ).....ผู้รับจ้าง
(นายสุทัศน์ ฤทธิรุ่ง)

(ลงชื่อ).....พยาน
(นายชินพรรดิ ภูลายยาว)

ความเสียหายใด ๆ อันเกิดแก่งานที่ผู้รับจ้างได้ทำขึ้น แม้จะเกิดขึ้นเพราะเหตุสุดวิสัย นอกจากกรณีอันเกิดจาก ความผิดของผู้ว่าจ้าง ผู้รับจ้างจะต้องรับผิดชอบโดยซ่อมแซมให้คืนดีหรือเปลี่ยนให้ใหม่โดยค่าใช้จ่ายของผู้รับจ้างเอง ความรับผิดชอบของผู้รับจ้างดังกล่าวในข้อนี้จะสิ้นสุดลงเมื่อผู้ว่าจ้างได้รับมอบงานครั้งสุดท้าย ซึ่งหลังจากนั้นผู้ รับจ้างคงต้องรับผิดชอบเพียงในกรณีชำรุดบกพร่อง หรือความเสียหายดังกล่าวในข้อ ๖ เท่านั้น

ข้อ ๑๐ การจ่ายเงินแก่ลูกจ้าง

ผู้รับจ้างจะต้องจ่ายเงินแก่ลูกจ้างที่ผู้รับจ้างมาในอัตรา และตามกำหนดเวลาที่ผู้รับจ้างได้ตกลงหรือทำ สัญญาไว้ต่อลูกจ้างดังกล่าวถ้าผู้รับจ้างไม่จ่ายเงินค่าจ้างหรือค่าทดแทนอื่นใดแก่ลูกจ้างดังกล่าวในวรรคแรก ผู้ว่า จ้างมีสิทธิที่จะเอาเงินค่าจ้างที่จะต้องจ่ายแก่ผู้รับจ้างมาจ่ายให้แก่ลูกจ้างของผู้รับจ้างดังกล่าวและให้ถือว่าผู้ ว่าจ้างได้จ่ายเงินจำนวนนั้น เป็นค่าจ้างให้แก่ผู้รับจ้างตามสัญญาแล้วผู้รับจ้างจะต้องจัดให้มีประกันภัยสำหรับ ลูกจ้างทุกคนที่จ้างมาทำงานโดยให้ครอบคลุมถึงความรับผิดชอบทั้งปวงของผู้รับจ้างรวมทั้งผู้รับจ้างช่วงอันหากจะ พังมีในกรณีความเสียหายที่คิดค่าสินไหมทดแทนได้ตามกฎหมายซึ่งเกิดจากอุบัติเหตุหรือภัยอันตรายใด ๆ ต่อ ลูกจ้างหรือบุคคลอื่นที่ผู้รับจ้างหรือผู้รับจ้างช่วงจ้างมาทำงาน ผู้รับจ้างจะต้องส่งมอบกรมธรรม์ประกันภัย ดังกล่าวพร้อมทั้งหลักฐานการชำระเบี้ยประกันให้แก่ผู้ว่าจ้าง เมื่อผู้ว่าจ้างเรียกร้อง

ข้อ ๑๑ การตรวจงานจ้าง

ถ้าผู้จ้างแต่งตั้งกรรมการตรวจการจ้าง ผู้ควบคุมงานหรือบริษัทที่ปรึกษาเพื่อควบคุมการทำงานของผู้ รับจ้าง กรรมการตรวจการจ้างหรือผู้ควบคุมงานหรือบริษัทที่ปรึกษานั้น มีอำนาจเข้าไปตรวจการงานในโรงงาน และสถานที่ที่กำลังก่อสร้างได้ทุกเวลาและผู้รับจ้างจะต้องอำนวยความสะดวกและให้ความช่วยเหลือในการนั้น ตามสมควรการที่มีกรรมการตรวจการจ้าง ผู้ควบคุมงานหรือบริษัทที่ปรึกษาหาทำให้ผู้รับจ้างพันความ รับผิดชอบตามสัญญานี้ข้อหนึ่งข้อใดไม่

ข้อ ๑๒ แบบรูปและรายการรายละเอียดคลาดเคลื่อน

ผู้รับจ้างจะต้องรับรองว่าได้ตรวจสอบและทำความเข้าใจในแบบรูปรายการละเอียดโดยถี่ถ้วนแล้วหาก ปรากฏว่าแบบรูปและรายการละเอียดนั้นผิดพลาดหรือคลาดเคลื่อนไปจากหลักการทางวิศวกรรมหรือทาง เทคนิคผู้รับจ้างตกลงที่จะปฏิบัติตามคำวินิจฉัยของกรรมการตรวจการจ้างหรือผู้ควบคุมงานหรือบริษัทที่ปรึกษา ที่ผู้ว่าจ้างแต่งตั้งเพื่อให้งานแล้วเสร็จบริบูรณ์โดยจะคิดค่าใช้จ่ายใด ๆ เพิ่มขึ้นจากผู้ว่าจ้างไม่ได้

(ลงชื่อ).....ผู้ว่าจ้าง (นายคณิต โยมศรีเคน)

(ลงชื่อ).....ผู้รับจ้าง (นายสุทัศน์ ฤทธิรุ่ง)

(ลงชื่อ).....พยาน (นางเดือนฉาย ภูจำปา)

(ลงชื่อ).....พยาน (นายชินพรรดิ ภูลายยาว)



ข้อ ๑๓ การควบคุมงานโดยผู้ว่าจ้าง

ผู้รับจ้างตกลงว่า กรรมการตรวจการจ้าง ผู้ควบคุมงานหรือบริษัทที่ปรึกษาที่ผู้ว่าจ้างแต่งตั้งมีอำนาจที่จะตรวจสอบและควบคุมงานเพื่อให้เป็นไปตามเอกสารสัญญาและมีอำนาจที่จะสั่งให้แก้ไข เปลี่ยนแปลงเพิ่มเติม หรือตัดทอนซึ่งงานตามสัญญานี้ หากผู้รับจ้างขัดขืนไม่ปฏิบัติตาม กรรมการตรวจการจ้างผู้ควบคุมงานหรือบริษัทที่ปรึกษามีอำนาจที่จะสั่งให้หยุดกิจการนั้นชั่วคราวได้ ความล่าช้าในกรณีเช่นนี้ผู้รับจ้างจะถือเป็นเหตุขอขยายวันทำการออกไปไม่ได้

ข้อ ๑๔ งานพิเศษและการแก้ไขงาน

ผู้ว่าจ้างมีสิทธิที่จะสั่งให้ผู้รับจ้างทำงานพิเศษซึ่งไม่ได้แสดงไว้ หรือรวมอยู่ในเอกสารสัญญาหากงานพิเศษนั้น ๆ อยู่ในขอบข่ายทั่วไปแห่งวัตถุประสงค์ของสัญญานี้ นอกจากนี้ผู้ว่าจ้างยังมีสิทธิสั่งให้เปลี่ยนแปลงหรือแก้ไขแบบรูป และข้อกำหนดต่าง ๆ ในเอกสารสัญญานี้ด้วย โดยไม่ทำให้สัญญาเป็นโมฆะแต่อย่างใด อัตราค่าจ้างหรือราคาที่กำหนดไว้ในสัญญานี้ให้กำหนดใช้สำหรับงานพิเศษหรืองานที่เพิ่มเติมขึ้นหรือตัดทอนลงทั้งปวงตามคำสั่งของผู้ว่าจ้าง หากในสัญญาไม่ได้กำหนดไว้ถึงอัตราค่าจ้าง หรือราคาใด ๆ ที่จะนำมาใช้สำหรับงานพิเศษหรืองานที่เพิ่มขึ้นดังกล่าว ผู้ว่าจ้างและผู้รับจ้างจะได้ตกลงกันที่จะกำหนดอัตราหรือราคารวมทั้งการขยายระยะเวลา(ถ้ามี) กันใหม่เพื่อความเหมาะสมในกรณีที่ตกลงกันไม่ได้ ผู้ว่าจ้างจะกำหนดอัตราจ้างหรือราคาตายตัวตามแต่ผู้ว่าจ้างจะเห็นว่าเหมาะสมและถูกต้อง ซึ่งผู้รับจ้างจะต้องปฏิบัติงานตามคำสั่งของผู้ว่าจ้างแต่อาจสงวนสิทธิที่จะดำเนินการตามข้อ ๑๔ ต่อไป

ข้อ ๑๕ ค่าปรับ

หากผู้รับจ้างไม่สามารถทำงานให้แล้วเสร็จตามเวลาที่กำหนดไว้ในสัญญาและผู้ว่าจ้างยังมีได้บอกเลิกสัญญา ผู้รับจ้างจะต้องชำระค่าปรับให้แก่ผู้ว่าจ้างเป็นจำนวนเงินวันละ ๑๕๖ บาท(หนึ่งร้อยห้าสิบบาทถ้วน) และจะต้องชำระค่าใช้จ่ายในการควบคุมงานในเมื่อผู้ว่าจ้างต้องจ้างผู้ควบคุมงานอีกต่อหนึ่งเป็นจำนวนเงินวันละ - บาท นับถัดจากวันที่กำหนดแล้วเสร็จตามสัญญาหรือวันที่ผู้ว่าจ้างได้ขยายให้จนถึงวันที่ทำงานแล้วเสร็จจริงนอกจากนี้ผู้รับจ้างยอมให้ผู้ว่าจ้างเรียกค่าเสียหายอันเกิดขึ้นจากการที่ผู้รับจ้างทำงานล่าช้าเฉพาะส่วนที่เกินกว่าจำนวนค่าปรับและค่าใช้จ่ายดังกล่าวได้อีกด้วย

ในระหว่างที่ผู้ว่าจ้างยังมีได้บอกเลิกสัญญานั้น หากผู้ว่าจ้างเห็นว่าผู้รับจ้างจะไม่สามารถปฏิบัติตามสัญญาต่อไปได้ ผู้ว่าจ้างจะใช้สิทธิบอกเลิกสัญญาและใช้สิทธิตามข้อ ๑๖ ก็ได้ และถ้าผู้ว่าจ้างได้แจ้งข้อเรียกร้องไปยังผู้รับจ้างเมื่อครบกำหนดแล้วเสร็จของงานขอให้ชำระค่าปรับแล้ว ผู้ว่าจ้างมีสิทธิที่จะปรับผู้รับจ้างจนถึงวันบอกเลิกสัญญาได้อีกด้วย

(ลงชื่อ).....ผู้ว่าจ้าง
(นายคณิต โยมศรีเคน)



(ลงชื่อ).....ผู้รับจ้าง
(นายสุทัศน์ ฤทธิรุ่ง)

(ลงชื่อ).....พยาน
(นางเดือนฉาย ภูจำปา)

(ลงชื่อ).....พยาน
(นายชินพรรดิ ภูลายยาว)

ข้อ ๑๖ สิทธิของผู้ว่าจ้างภายหลังบอกเลิกสัญญา

ในกรณีที่ผู้ว่าจ้างบอกเลิกสัญญา ผู้ว่าจ้างอาจทำงานนั้นเองหรือว่าจ้างผู้อื่นให้ทำงานนั้นต่อจนแล้วเสร็จได้ ผู้ว่าจ้างหรือผู้รับจ้างทำงานนั้นต่อมีสิทธิใช้เครื่องใช้ในการก่อสร้างสิ่งที่ก่อสร้างขึ้นชั่วคราวสำหรับงานก่อสร้างและวัสดุต่าง ๆ ซึ่งเห็นว่าจะต้องสงวนเอาไว้เพื่อการปฏิบัติงานตามสัญญาตามที่เห็นสมควรในกรณีดังกล่าว ผู้ว่าจ้างมีสิทธิริบหลักประกันการปฏิบัติตามสัญญาทั้งหมดหรือบางส่วนตามแต่จะเห็นสมควร นอกจากนั้นผู้รับจ้างจะต้องรับผิดชอบในค่าเสียหายซึ่งเป็นจำนวนเกินกว่าหลักประกันการปฏิบัติงาน และค่าเสียหายต่าง ๆ ที่เกิดขึ้น รวมทั้งค่าใช้จ่ายที่เพิ่มขึ้นในการทำงานนั้น ต่อให้แล้วเสร็จตามสัญญาและค่าใช้จ่ายในการควบคุมงานเพิ่ม(ถ้ามี) ซึ่งผู้ว่าจ้างจะหักเอาจากเงินประกันผลงานหรือจำนวนเงินใด ๆ ที่จะจ่ายให้แก่ผู้รับจ้างก็ได้

ข้อ ๑๗ การกำหนดค่าเสียหาย

ค่าปรับหรือค่าเสียหายซึ่งเกิดขึ้นจากผู้รับจ้างตามสัญญานี้ ผู้ว่าจ้างมีสิทธิที่จะหักเอาจากจำนวนเงินค่าจ้างที่ค้างจ่ายหรือจากเงินประกันผลงานของผู้รับจ้างหรือบังคับจากหลักประกันการปฏิบัติตามสัญญาก็ได้ หากมีเงินค่าจ้างตามสัญญาที่หักไว้จ่ายเป็นค่าปรับ และค่าเสียหายแล้วยังเหลืออยู่อีกเท่าใด ผู้ว่าจ้างจะคืนให้แก่ผู้รับจ้างทั้งหมด

ข้อ ๑๘ การทำบริเวณก่อสร้างให้เรียบร้อย

ผู้รับจ้างจะต้องรักษาบริเวณสถานที่ปฏิบัติงานตามสัญญานี้ รวมทั้งโรงงานหรือสิ่งอำนวยความสะดวกในการทำงานของผู้รับจ้าง ลูกจ้าง ตัวแทน หรือของผู้รับจ้างช่วง ในอยู่ในความสะอาด ปลอดภัยและมีประสิทธิภาพในการใช้งานตลอดระยะเวลาการจ้างและเมื่อทำงานเสร็จสิ้นแล้วจะต้องขนย้ายบรรดาเครื่องใช้ในการทำงานรวมทั้งวัสดุขยะมูลฝอยและสิ่งก่อสร้างชั่วคราวต่าง ๆ (ถ้ามี) ทั้งจะต้องกลบเกลี่ยพื้นดินให้เรียบร้อยเพื่อให้บริเวณทั้งหมดอยู่ในสภาพที่สะอาด และใช้งานได้ทันที

ข้อ ๑๙ กรณีพิพาทและอนุญาโตตุลาการ

๑๙.๑ ในกรณีที่มีข้อโต้แย้งเกิดขึ้นระหว่างคู่สัญญาเกี่ยวกับข้อกำหนดแห่งสัญญานี้หรือเกี่ยวกับการปฏิบัติสัญญานี้ และคู่สัญญาไม่สามารถตกลงกันได้ ให้เสนอข้อโต้แย้งหรือข้อพิพาทนั้นต่ออนุญาโตตุลาการเพื่อพิจารณาชี้ขาด

๑๙.๒ เว้นแต่คู่สัญญาทั้งสองฝ่ายจะเห็นพ้องกันให้อนุญาโตตุลาการคนเดียวเป็นผู้ชี้ขาดการระงับข้อพิพาทให้กระทำโดยอนุญาโตตุลาการ ๒ คน โดยคู่สัญญาฝ่ายหนึ่งจะทำหนังสือแสดงเจตนาจะให้มีอนุญาโตตุลาการระงับข้อพิพาทและระบุชื่ออนุญาโตตุลาการคนที่ตนแต่งตั้งส่งไปยังคู่สัญญาอีกฝ่ายหนึ่งจากนั้นภายในระยะเวลา ๓๐ วัน นับถัดจากวันที่ได้รับแจ้งดังกล่าว คู่สัญญาฝ่ายที่ได้รับแจ้งจะต้องแต่งตั้งอนุญาโตตุลาการคนที่สอง ถ้าอนุญาโตตุลาการทั้งสองคนดังกล่าวไม่สามารถประนีประนอมระงับข้อพิพาทนั้นได้ ให้อนุญาโตตุลาการทั้งสองคนร่วมกันแต่งตั้งอนุญาโตตุลาการผู้ชี้ขาดภายในกำหนดเวลา

(ลงชื่อ).....

(นายคณิต โยมศรีเคน)

ผู้ว่าจ้าง

(ลงชื่อ).....

(นางสุทัศน์ ฤทธิรุ่ง)

ผู้รับจ้าง

(ลงชื่อ).....

(นางเดือนฉาย ภูจำปา)

พยาน

(ลงชื่อ).....

(นายชินพรรดิ ภูลายยาว)

พยาน



๑๙.๓ ในกรณีที่คู่สัญญาฝ่ายใดฝ่ายหนึ่ง ไม่แต่งตั้งอนุญาตโตตุลาการฝ่ายตนหรือในกรณีที่อนุญาตโตตุลาการทั้งสองคนไม่สามารถตกลงกันแต่งตั้งอนุญาตโตตุลาการผู้ชี้ขาดได้ คู่สัญญาแต่ละฝ่ายต่างมีสิทธิร้องขอต่อศาลแพ่งเพื่อแต่งตั้งอนุญาตโตตุลาการหรืออนุญาตโตตุลาการผู้ชี้ขาดได้แล้วแต่กรณี

๑๙.๔ คำชี้ขาดของอนุญาตโตตุลาการหรือของอนุญาตโตตุลาการผู้ชี้ขาด แล้วแต่กรณี ให้ถือเป็นเด็ดขาดและถึงที่สุดผูกพันคู่สัญญา

๑๙.๕ คู่สัญญาแต่ละฝ่ายเป็นผู้รับภาระค่าธรรมเนียมอนุญาตโตตุลาการ ฝ่ายตนและออกค่าใช้จ่ายอื่น ๆ ในการดำเนินกระบวนการพิจารณาฝ่ายละครั้ง ในกรณีที่มีการแต่งตั้งอนุญาตโตตุลาการคนเดียวหรือมีการแต่งตั้งอนุญาตโตตุลาการผู้ชี้ขาด ให้อนุญาตโตตุลาการหรืออนุญาตโตตุลาการผู้ชี้ขาดเป็นผู้กำหนดภาระค่าธรรมเนียมอนุญาตโตตุลาการคนเดียวหรือภาระค่าธรรมเนียมอนุญาตโตตุลาการผู้ชี้ขาดคนเดียว แล้วแต่กรณี ๓๐ วัน นับจากวันที่ไม่สามารถตกลงกัน ผู้ชี้ขาดดังกล่าวจะพิจารณาระงับข้อพิพาทต่อไปกระบวนการพิจารณาของอนุญาตโตตุลาการให้ถือตามข้อบังคับอนุญาตโตตุลาการของสถาบันอนุญาตโตตุลาการกระทรวงยุติธรรมโดยอนุโลม หรือตามข้อบังคับอื่นที่คู่สัญญาทั้งสองฝ่ายเห็นชอบและให้กระทำในกรุงเทพมหานคร โดยใช้ภาษาไทยหรือภาษาอังกฤษเป็นภาษาในการดำเนินกระบวนการพิจารณา

ข้อ ๒๐ การขยายเวลาปฏิบัติงานตามสัญญา

ในกรณีที่มิมีเหตุสุดวิสัย หรือเหตุใด ๆ อันเนื่องมาจากความผิดหรือความบกพร่องของฝ่ายผู้ว่าจ้าง หรือเหตุการณ์อันหนึ่งอันใดที่ผู้รับจ้างไม่ต้องรับผิดชอบตามกฎหมาย ทำให้ผู้รับจ้างไม่สามารถทำงานให้แล้วเสร็จตามเงื่อนไขและกำหนดเวลาแห่งสัญญานี้ได้ผู้รับจ้างจะต้องแจ้งเหตุหรือเหตุการณ์ดังกล่าวพร้อมหลักฐานเป็นหนังสือให้ผู้ว่าจ้างทราบ เพื่อขอขยายเวลาทำงานออกไปภายใน ๑๕ วัน นับถัดจากวันที่เหตุอันนั้นสิ้นสุดลง ถ้าผู้รับจ้างไม่ปฏิบัติให้เป็นไปตามความในวรรคหนึ่ง ให้ถือว่าผู้รับจ้างได้สละสิทธิ์เรียกร้องในการที่จะขอขยายเวลาทำงานออกไปไม่มีเงื่อนไขใด ๆ ทั้งสิ้น เว้นแต่กรณีเหตุเกิดจากความผิดหรือความบกพร่องของฝ่ายผู้ว่าจ้าง ซึ่งมีหลักฐานชัดเจนหรือผู้ว่าจ้างทราบที่อยู่แล้วตั้งแต่วันที่ การขยายกำหนดเวลาทำงานตามวรรคหนึ่ง อยู่ในดุลพินิจของผู้ว่าจ้างที่จะพิจารณาตามที่เห็นสมควร

ข้อ ๒๑ มาตรฐานฝีมือช่าง

ผู้รับจ้างตกลงเป็นเงื่อนไขสำคัญว่า ผู้รับจ้างจะต้องมีและใช้ผู้ผ่านการทดสอบมาตรฐานฝีมือช่างจากกระทรวงแรงงานและสวัสดิการสังคม หรือผู้มีวุฒิบัตรระดับ ปวส. และ ปวท. หรือเทียบเท่าจากสถาบันการศึกษาที่ ก.พ. รับรองให้เข้ารับราชการได้ ในอัตราไม่ต่ำกว่าร้อยละ ๑๐ ของแต่ละสาขาช่าง แต่จะต้องมีช่างจำนวนอย่างน้อย ๑ คน ในแต่ละสาขาช่างดังต่อไปนี้

๒๑.๑ ช่างก่อสร้าง - ช่างโยธา.....

๒๑.๒.....

๒๑.๓.....

(ลงชื่อ)  ผู้ว่าจ้าง
(นายคณิต โยมศรีเคน)

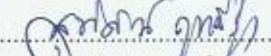
(ลงชื่อ)  ผู้รับจ้าง
(นายสัททัศน์ กุทธิรุ่ง)

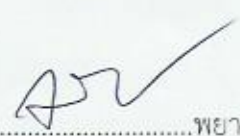
(ลงชื่อ)  พยาน
(นางเดือนฉาย ภูจำปา)

(ลงชื่อ)  พยาน
(นายชินพรดี ภูสายยาว)



ผู้รับจ้างจะต้องจัดทำบัญชีแสดงจำนวนช่างทั้งหมด โดยจำแนกตามแต่ละสาขาช่างและระดับช่างพร้อมกับ
ใบรายชื่อช่างผู้ผ่านการทดสอบมาตรฐานฝีมือช่าง หรือผู้มีวุฒิบัตรดังกล่าวในวรรคแรก นำมาแสดง
พร้อมหลักฐานต่าง ๆ ต่อคณะกรรมการตรวจการจ้างหรือผู้ควบคุมงาน ก่อนเริ่มลงมือทำงาน และพร้อมที่จะ
ให้ผู้ว่าจ้างหรือเจ้าหน้าที่ของผู้ว่าจ้างตรวจสอบดูได้ตลอดเวลาการทำงานตามสัญญาของผู้รับจ้าง

สัญญานี้ทำขึ้นเป็นสองฉบับ มีข้อความถูกต้องตรงกัน คู่สัญญาได้อ่านและเข้าใจข้อความโดยละเอียด
ตลอดแล้ว จึงได้ลงลายมือชื่อ พร้อมทั้งประทับตรา (ถ้ามี) ไว้เป็นสำคัญต่อหน้าพยานและคู่สัญญาต่างยึดถือ
ไว้ฝ่ายละหนึ่งฉบับ

(ลงชื่อ).....ผู้ว่าจ้าง
(นายคณิต โยมศรีเคน)

(ลงชื่อ).....ผู้รับจ้าง
(นายสุทัศน์ ฤทธิรุ่ง)

(ลงชื่อ).....พยาน
(นางเดือนฉาย ภูจำปา)

(ลงชื่อ).....พยาน
(นายชินพรรดิ ภูลายยาว)



สรุปผลการประมาณราคาค่าก่อสร้าง

ส่วนราชการ	เทศบาลตำบลโนนสูง
ประเภท	ประเภทงานสะพานและท่อเหลี่ยม
เจ้าของโครงการ	เทศบาลตำบลโนนสูง
สถานที่ดำเนินการ	ห้วยสายไหม ช่างที่นางางยอด แสงพระจันทร์ บ้านนางาม หมู่ที่ 6 ต.โนนสูง อ.ยางตลาด จ.กาฬสินธุ์
ฝ่ายออกแบบและประมาณราคา	กองช่างเทศบาลตำบลโนนสูง
ตามแบบ	ทต.โนนสูง เลขที่ 6 /2559
ประมาณราคาตามแบบ ปร.4	จำนวน แผ่น เมื่อ ธันวาคม 2559

ลำดับที่	รายการ	ค่าวัสดุและค่าแรงงาน รวมเป็นเงิน (บาท)	FACTOR F	ค่าก่อสร้างทั้งหมด รวมเป็นเงิน (บาท)	หมายเหตุ
1	ประเภทงานสะพานและท่อเหลี่ยม	119,059.00	1.2788	152,252.65	
	ป้ายโครงการ	3,000.00	1.0000	3,000.00	
	เงื่อนไข			-	
	- เงินล่วงหน้าจ่าย 0 %			-	
	- ดอกเบี้ยเงินกู้ 6 %			-	
	- ภาษีมูลค่าเพิ่ม (VAT) 7 %			-	
สรุป	รวมราคาค่าดำเนินการทั้งสิ้น			155,252.65	ปรับลดราคา
	คิดเป็นราคาค่าก่อสร้าง			155,252.00	0.650
ตัวอักษร	หนึ่งแสนห้าหมื่นห้าพันสองร้อยห้าสิบสองบาทถ้วน				

ขนาดหรือเนื้อที่อาคาร - ตร.ม.
 เฉลี่ยราคาประมาณ - บาท/ตร.ม.
 (.....) ประมาณการ
 (นายพิชัย คลรค์มี)
 นายช่างโยธา ทต.โนนสูง
 (.....) ตรวจสอบ
 (นายวานิช ตาบุตรดา)
 ผู้อำนวยการกองช่าง ทต.โนนสูง
 (.....) ตรวจสอบ
 (น.ส.ประครอง สาระรัง)
 ปลัดเทศบาล ทต.โนนสูง
 (.....) อนุมัติ
 (นายคณิต โยมศรีเคน)
 นายกเทศมนตรีตำบลโนนสูง

คณะกรรมการกำหนดราคากลาง
 คณะกรรมการกำหนดราคากลางได้ตรวจสอบแล้ว
 เห็นชอบให้ประมาณราคานี้เป็นราคากลาง
 ลงชื่อ.....ประธานกรรมการ
 (นายวานิช ตาบุตรดา)
 ผู้อำนวยการกองช่าง ทต.โนนสูง
 (.....) กรรมการ
 (นายวิระชัย พละสุรงค์)
 หัวหน้าสำนักงานปลัด ทต.โนนสูง
 (.....) กรรมการ
 (นายชินพรรดิ ภูลายยาว)
 นิติกร ทต.โนนสูง

(ลงชื่อ).....ผู้ว่าจ้าง
 (นางศุภา ทูลาวัฒน์)
 (ลงชื่อ).....ผู้รับจ้าง
 (นาย.....)
 (ลงชื่อ).....พยาน
 (นาย.....)
 (ลงชื่อ).....พยาน
 (นายชินพรรดิ ภูลายยาว)



บัญชีรายละเอียดปริมาณงาน

รายการประมาณราคา	โครงการก่อสร้างฝายน้ำล้น (แบบวางท่อระบายน้ำพร้อมกำแพงปากท่อ) ฝายสายไหม ช่วงที่นานางยอด แสงพระจันทร์ บ้านนางาม หมู่ที่ 6
โครงการ	โครงการก่อสร้างฝายน้ำล้น (แบบวางท่อระบายน้ำพร้อมกำแพงปากท่อ) ฝายสายไหม ช่วงที่นานางยอด แสงพระจันทร์ บ้านนางาม หมู่ที่ 6
สถานที่ดำเนินการ	ฝายสายไหม ช่วงที่นานางยอด แสงพระจันทร์ บ้านนางาม หมู่ที่ 6
รายละเอียดโครงการ	1. ขนาดกว้าง 4.00 เมตร ยาว 4.00 เมตร สันฝายน้ำล้นสูง 1.00 เมตร ผนังด้านข้างสูง 1.00 เมตร

ประมาณการเมื่อวันที่

ธันวาคม 2559

ตามแบบ ทด.โนนสูง เลขที่ ๖ /2559

ลำดับที่	รายการ	จำนวน หน่วย	ค่าวัสดุ		ค่าแรงงาน		ค่าวัสดุ / แรงงาน	หมายเหตุ
			ต่อหน่วย	รวม	ต่อหน่วย	รวม		
1	งานโครงสร้าง							
	1.1 ปักฝัง/ปรับพื้นที่	32 ตร.ม.	0	0	35	1,120	1,120	
	1.2 ขุดดิน	10 ลบ.ม.	0	0	99	990	990	
	1.3 ทราดยาบ	3 ลบ.ม.	467	1,401	30	90	1,491	
	1.4 ดินถม	80 ลบ.ม.	65	5,200	30	2,400	7,600	
	1.5 คอนกรีตทราดยาบ	2 ลบ.ม.	1,850	3,700	250	500	4,200	
	1.6 คอนกรีตโครงสร้าง ค.2 (240 Ksc)	20 ลบ.ม.	1,944	38,880	250	5,000	43,880	
	1.7 RB ขนาด Ø 6 มม. (SR24)	15 เส้น	43	645	9	135	780	
	1.8 RB ขนาด Ø 9 มม. (SR24)	95 เส้น	99	9,405	20	1,900	11,305	
	1.9 DB ขนาด Ø 12 มม. (SD40)	55 เส้น	180	9,900	35	1,925	11,825	
	1.10 DB ขนาด Ø 16 มม. (SD40) Dovel	2 เส้น	357	714	63	126	840	
	1.11 ลวดผูกเหล็ก	7 กก.	57	399			399	
	1.12 ตะปูตอกแบบ	7 กก.	37	259			259	
	1.13 ไม้แบบ คัดเป็นเปอร์เซ็นต์ (50%)	38 ตร.ม.	385	14,630	0	0	14,630	
	1.14 ค่าแรงไม้แบบ (คิดเต็ม)	38 ตร.ม.	0	0	120	4,560	4,560	
2	งานท่อระบายน้ำ มอก. ชั้น 3							
	2.1 ท่อขนาด 0.80 ม.	8 ท่อน	934	7,472	350	2,800	10,272	
	2.2 ยานแว	8 ท่อน	40	320	25	200	520	
	2.3 คอนกรีตหัตถ์ท้อ ค2 1:2:4	2 ลบ.ม.	1,944	3,888	250	500	4,388	
	รวมค่าวัสดุ + ค่าแรงงาน	(ลงชื่อ) 	496,813	22,246		119,059		

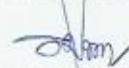
(ลงชื่อ) 
(นายพิชัย ตลรัศมิ)
นายช่างโยธา

(ลงชื่อ) 
(นางสาวทิพย์ อรุณศรี)
(ลงชื่อ) 
(นางสาวทิพย์ อรุณศรี)
(ลงชื่อ) 
(นางสาวทิพย์ อรุณศรี)

(ลงชื่อ) 
(นายวานิช ตาบุตรดา)
ผู้อำนวยการกองช่าง



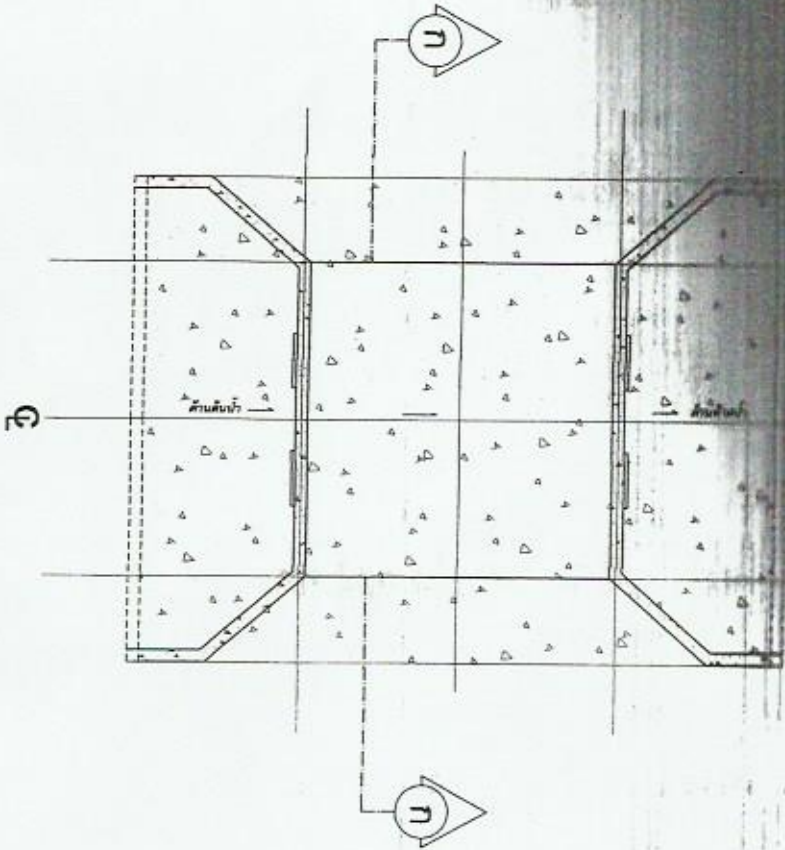

(ลงชื่อ)  (นางสาว โสภณ ชัยวัฒน์)

(ลงชื่อ)  (นาย ชัยวัฒน์ ชัยวัฒน์)

(ลงชื่อ)  (นาย ชัยวัฒน์ ชัยวัฒน์) พยาน

(ลงชื่อ)  (นาย ชัยวัฒน์ ชัยวัฒน์) พยาน

รูปแปลนพื้น
SCALE 1:100



โครงการ
โครงสร้างของ ทบ. ในสูง
เลขที่ 1/2559

โครงการ
ฝ่ายได้ทุนหรือค่าจ้างจากทางที่ปรึกษา
ซึ่งได้โอนมาอยู่ ฝ่ายวิชาการ
(แบบร่างที่ปรึกษา) งบประมาณ หมู่ที่ 6

เขียนแบบ
นาย ชัยวัฒน์ ชัยวัฒน์

ตรวจสอบ
นาย ชัยวัฒน์ ชัยวัฒน์

ตรวจสอบ
นาย ชัยวัฒน์ ชัยวัฒน์

ตรวจสอบ
นาย ชัยวัฒน์ ชัยวัฒน์

ตรวจสอบ
นาย ชัยวัฒน์ ชัยวัฒน์

ตรวจสอบ
นาย ชัยวัฒน์ ชัยวัฒน์

ตรวจสอบ
นาย ชัยวัฒน์ ชัยวัฒน์

ตรวจสอบ
นาย ชัยวัฒน์ ชัยวัฒน์

ตรวจสอบ
นาย ชัยวัฒน์ ชัยวัฒน์

ตรวจสอบ
นาย ชัยวัฒน์ ชัยวัฒน์

ตรวจสอบ
นาย ชัยวัฒน์ ชัยวัฒน์

ตรวจสอบ
นาย ชัยวัฒน์ ชัยวัฒน์

ตรวจสอบ
นาย ชัยวัฒน์ ชัยวัฒน์

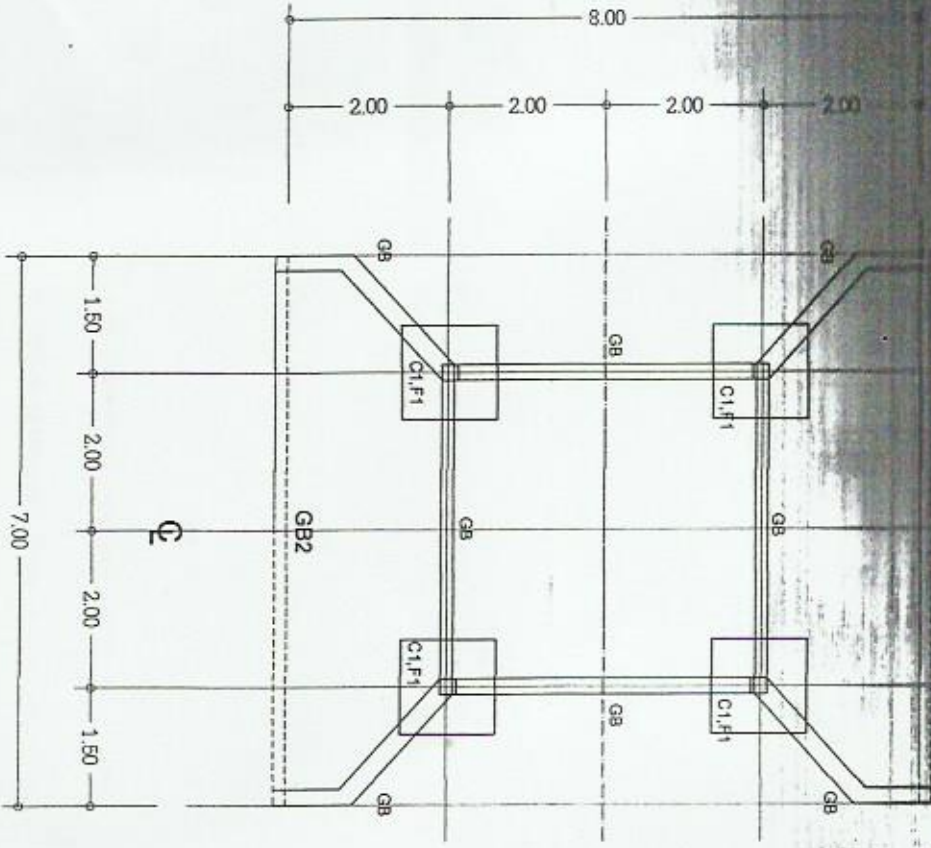

รูปแปลนอาคาร
SCALE 1:100

(ลงชื่อ)  (ลงชื่อ)  (ลงชื่อ)  (ลงชื่อ) 

สถาปนิก
วิศวกร
ผู้สำรวจ
ที่ปรึกษา



โครงการก่อสร้างของ ทศ.โนนสูง
ปีงบประมาณ 2556

โครงการ
ดำเนินการก่อสร้างอาคารที่พักผู้โดยสาร
จังหวัดนครราชสีมา ณพื้นที่
(เขตเทศบาลนครราชสีมา) อำเภอเมือง- อนุสรณ์

เขียนแบบ
นายวิชาญ ตรีรัตน์
นายวิชาญ ตรีรัตน์

ตรวจสอบ
นายวิชาญ ตรีรัตน์
นายวิชาญ ตรีรัตน์

ตรวจสอบ
นายวิชาญ ตรีรัตน์
นายวิชาญ ตรีรัตน์

ตรวจสอบ
นายวิชาญ ตรีรัตน์
นายวิชาญ ตรีรัตน์

อนุมัติ
นายวิชาญ ตรีรัตน์
นายวิชาญ ตรีรัตน์

นายวิชาญ ตรีรัตน์
นายกเทศมนตรีตำบลโนนสูง

แปลนอาคาร 1:100

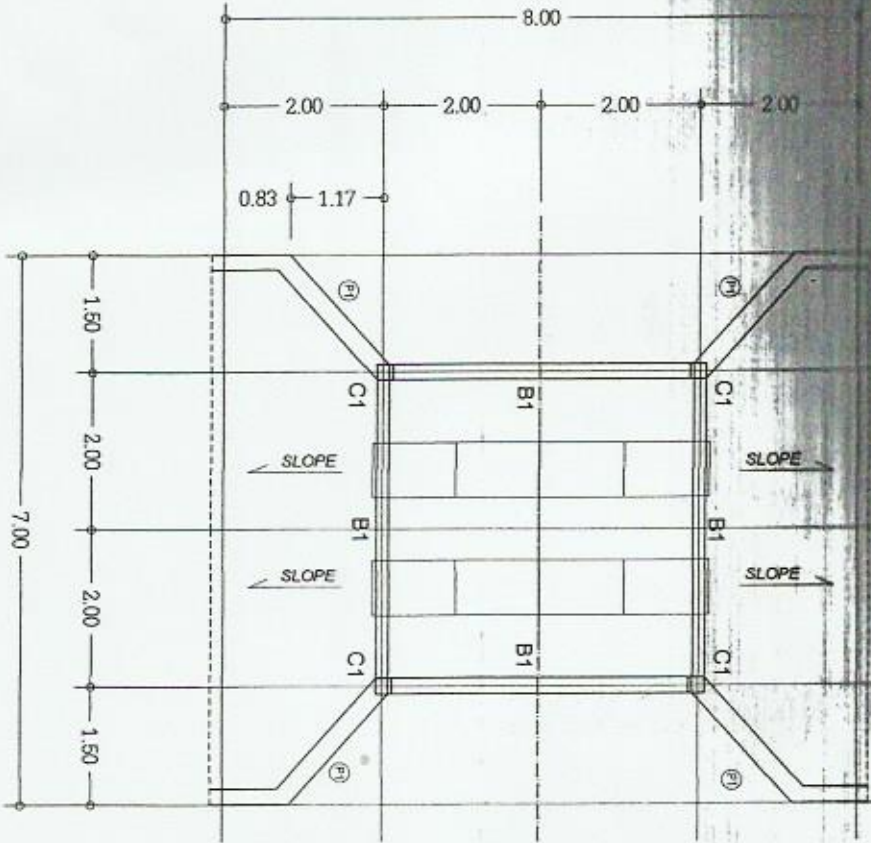

รูปแปลนตามแนบ
SCALE 1:100

(ลงชื่อ) 
 (ลงชื่อ) 
 (ลงชื่อ)  พยาน
 (ลงชื่อ)  พยาน



โครงการก่อสร้างท่อ ทด โยบงู
 ฝั่งท่าเรือบริเวณท่าเรือ 2559

วิศวกร

นายวิชาญ วัฒนศิริ
 (นายวิชาญ วัฒนศิริ) ปรากฏนาม หน้าที่ ๖

เขียนแบบ

นางศุภมาส คุชรัตน์

ตรวจสอบ

นางสาวชัช วัฒนศิริ

ตรวจสอบ

นางสาวประติมาพร สารสิทธิ์

อนุมัติ

นายอดิศักดิ์ โยบงู

แปลนตามแนบ 1 : 100

งานเลขที่ P/2559



โครงการสร้างถนน ทล.ในทุ่ง
ปีงบประมาณ 2559

โครงการ
ดำเนินการก่อสร้างถนนจากทางขึ้นทุ่งชลประทาน
จังหวัดปราจีนบุรี อำเภอศรีนครินทร์
(แบบวงแหวนรอบนอก) ช่วงกิโลเมตร หนึ่งถึง ๘

เขียนแบบ
นายชาติ คกรักษ์
นายช่างอัตรา

ตรวจสอบ
นายชาติ ศาญดา
ผู้อำนวยการโครงการ ทล.ในทุ่ง

ตรวจสอบ
นางสาวประจักษ์ สารรังษี
ปลัด ทล.ในทุ่ง

อนุมัติ
นายอดิศักดิ์ โยมสุริเยน
นายกเทศมนตรีตำบลในทุ่ง

แบบแปลน 1 : 100

แบบเลขที่ B/2559

[25]

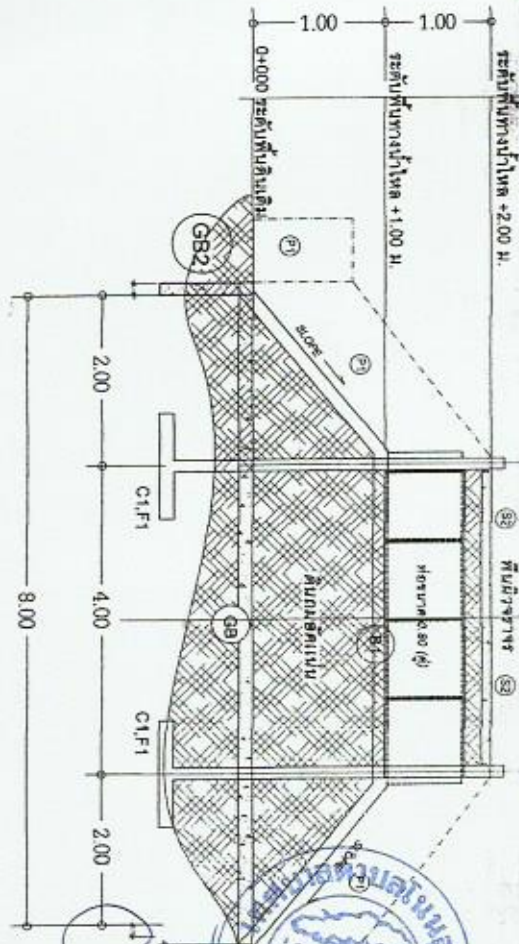

แปลนรูปตัด (ก) - (ก)
SCALE 1 : 100

(ลงชื่อ) นายอดิศักดิ์ โยมสุริเยน
(ลงชื่อ) นายชาติ คกรักษ์
(ลงชื่อ) นายชาติ ศาญดา
(ลงชื่อ) นายอดิศักดิ์ โยมสุริเยน
(ลงชื่อ) นายชาติ คกรักษ์



คอกเหล็ก K2 1:2.4, 240 KSC (ผสมน้ำยาป้องกัน)

ขยายทั้ง คสล. F1
อัตราส่วน 1:20

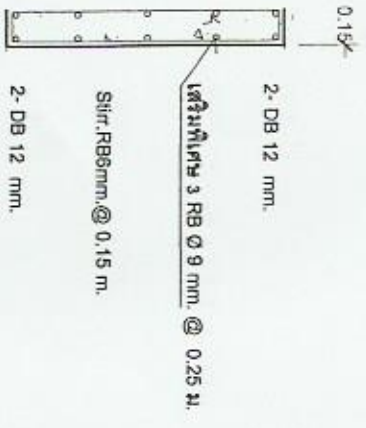

คสล. GB2
อัตราส่วน 1:20

เหล็กทางตั้ง RB ϕ 9 มม. @ 20x0.20 # ม. (2 ชั้น)

เหล็กทางตั้ง DB ϕ 12 มม. @ 20x0.20 # ม. (2 ชั้น)



ขยายทั้ง คสล. F1
อัตราส่วน 1:20

เหล็กทางตั้ง RB ϕ 9 มม. @ 20x0.20 # ม. (2 ชั้น)

เหล็กทางตั้ง DB ϕ 12 มม. @ 20x0.20 # ม. (2 ชั้น)

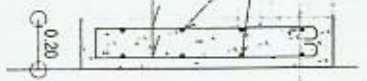

ขยายทั้ง คสล. F2
อัตราส่วน 1:20



ผู้จัดทำ (ลงชื่อ) ...
ผู้รับจ้าง (ลงชื่อ) ...
พยาน (ลงชื่อ) ...
พยาน (ลงชื่อ) ...

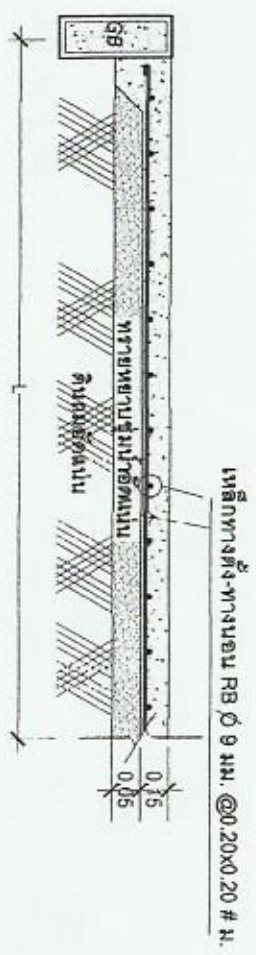

ขยายทั้ง คสล. S1
อัตราส่วน 1:20



โครงการก่อสร้าง ทบ.ใหญ่
พื้นที่บริเวณประมาณ 2669

โครงสร้าง

ฝ่ายช่างเทคนิคแผนกช่างก่อสร้างสถาปัตย์
ซึ่งดำเนินการก่อสร้าง และตรวจสอบ
(แบบรายการก่อสร้าง) บ้านพักกรมช่างที่ 8

เขียนแบบ

นายพิชัย ตรีชัย

นายจำเริญ

ตรวจสอบ

นายวิชาญ ชาญตา
ผู้อำนวยการก่อสร้าง ทบ.ใหญ่

ตรวจสอบ

นางสาวประภัสสร ธรรมรังษี
นักท.ทบ.ใหญ่

อนุมัติ

นายอดิศักดิ์ โฉมศิริ
นายเอกพัฒน์ศิริคำตันใหญ่

แปลนอาคารโครงสร้าง 1: 100

แบบเลขที่ b/2559

แบบร่าง กว. C
 ขนาด 1:20
 วิทยาลัย ศศ. GB
 ขนาด 1:20

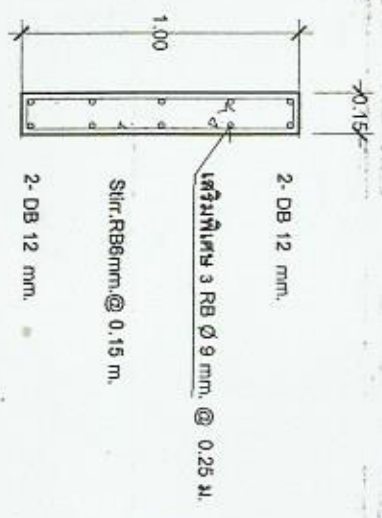

ผู้ว่าจ้าง
 วิทยาลัย ศศ. GB2
 (ลงชื่อ)
 นาย B1
 (ลงชื่อ)
 นาย

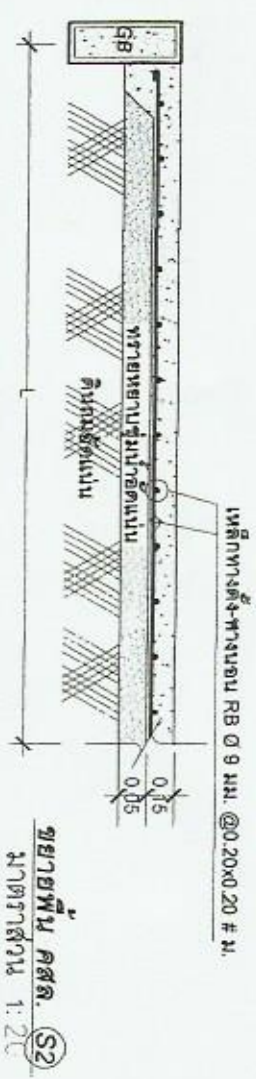
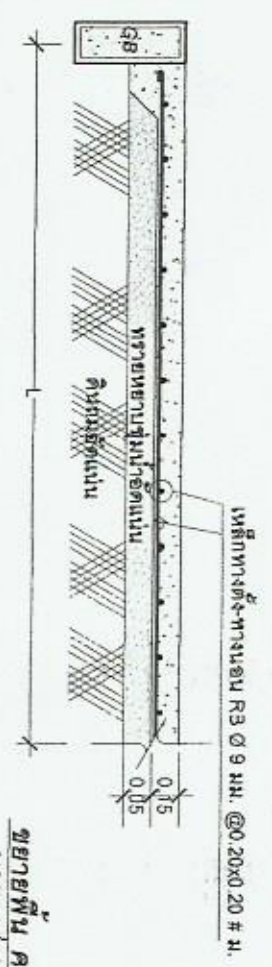
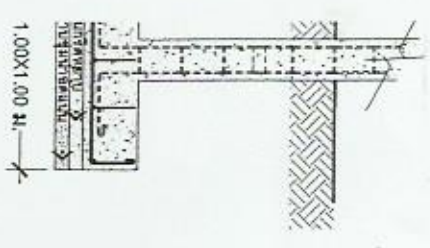

โครงการก่อสร้างของ ทบ.ในสูง
 ประจำปีงบประมาณ 2559

โครงการ
 ฝ่ายนำเสนองานพร้อมแบบร่างจากที่ปรึกษาวิทยาลัย
 ซึ่งดำเนินการโดย ฝ่ายพัสดุภัณฑ์
 (แบบร่างพร้อมแบบร่าง) ภายใต้งาน หมู่ที่ ๕

เขียนแบบ
 นายวิชาญ ศุภศรี
 นายวิชาญ

ตรวจสอบ
 นายวิชาญ ศุภศรี
 ผู้อำนวยการกองช่าง ทบ.ในสูง

ตรวจสอบ
 นางสาวประติมา ศาครินทร์
 วิชา ทบ.ในสูง

อนุมัติ
 นายวิชาญ ศุภศรี
 นายวิชาญ ศุภศรี
 นายวิชาญ ศุภศรี

ขนาดของกระดาษ 1 : 100

แบบร่างที่ b 2559

[27]

แบบร่าง กว. F1
 ขนาด 1:20

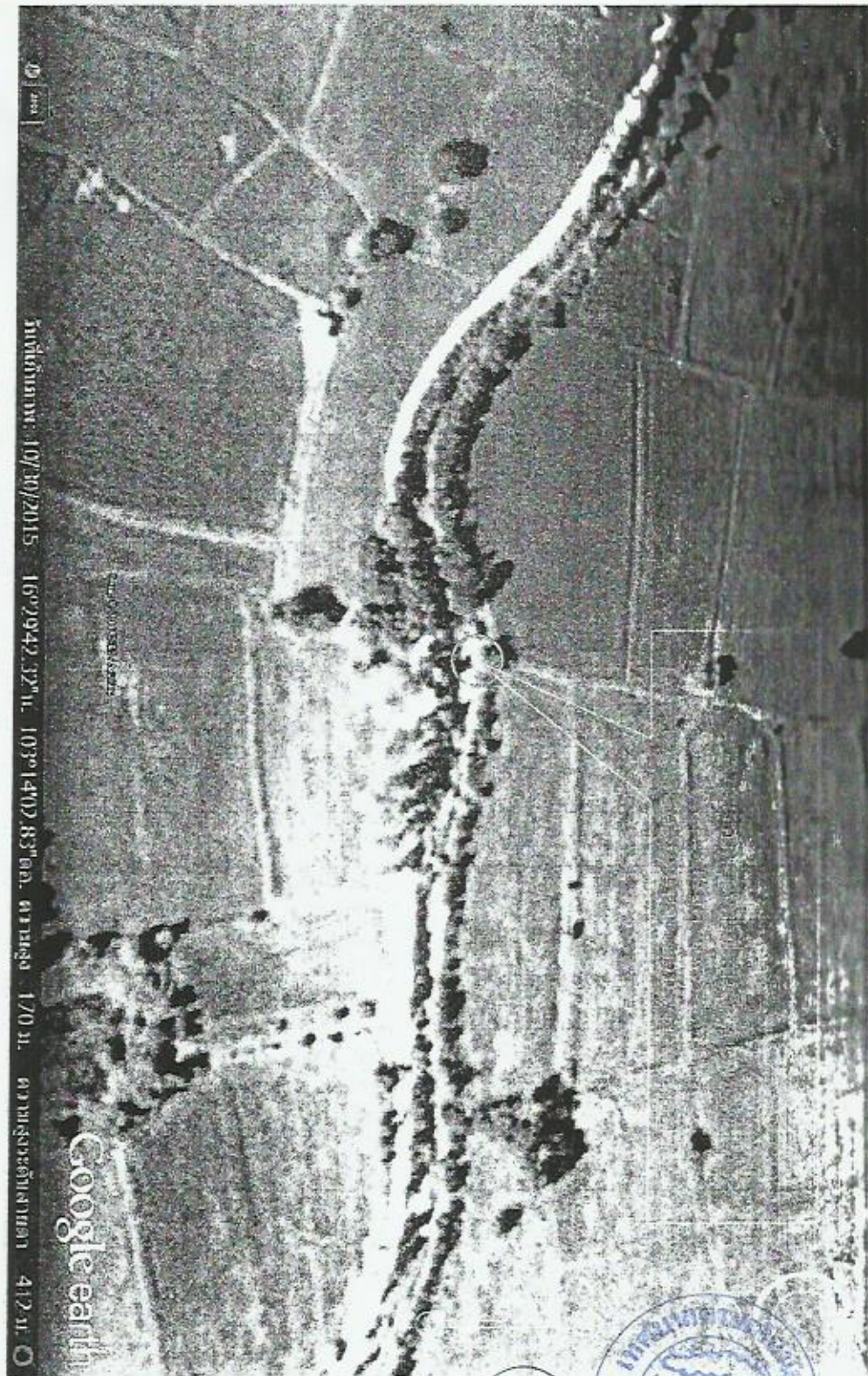

(ลงชื่อ) _____

(ภาคกลาง โคร่งทอง)

(ลงชื่อ) _____

(ภาคกลาง โคร่งทอง)

(ลงชื่อ) _____

(ภาคกลาง โคร่งทอง)

(ลงชื่อ) _____

(ภาคกลาง โคร่งทอง)



PRINTED BY: M. S. S. S.

วันที่พิมพ์: 6/2010



พิกัด: 10°50'20" S, 103°14'21.97" E, ความสูง: 175 ม., ความละเอียดภาพ: 2.58 ม.

Google Earth





(ลงชื่อ) [Signature]
 (มหาวิทยาลัยเชียงใหม่)
 (ลงชื่อ) [Signature] [Signature] [Signature]
 (มหาวิทยาลัยเชียงใหม่) [Signature]
 (ลงชื่อ) [Signature] พยาน
 (มหาวิทยาลัยเชียงใหม่) [Signature]
 (ลงชื่อ) [Signature] พยาน
 (มหาวิทยาลัยเชียงใหม่) [Signature]

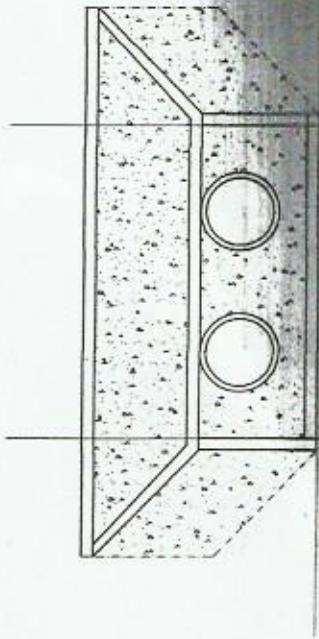

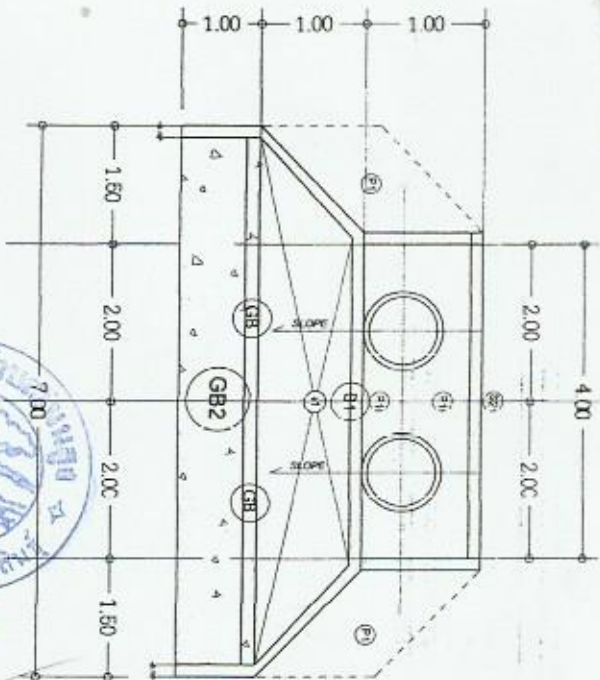

 ผนังด้านหน้า
 SCALE 1:100



 ผนังด้านหลัง
 SCALE 1:100

(ลงชื่อ)  นายวิชาญ นพวิไล
 (ลงชื่อ)  นายวิชาญ นพวิไล
 (ลงชื่อ)  นายวิชาญ นพวิไล
 (ลงชื่อ)  นายวิชาญ นพวิไล



โครงการก่อสร้างของ ทบ.ในบุง
 ปีระจปีงบประมาณ 2556

วิศวกร
 ฝ่ายกำลังพลพร้อมกำลังพลภาคก่อสร้าง
 วิทยาลัยนาฏศิลป์ กรุงเทพมหานคร
 (แบบร่างที่ส่งมอบ) ปีระจปีงบประมาณ 2556

วิศวกรแบบ
 นายวิชาญ นพวิไล

วิศวกร
 นายวิชาญ นพวิไล

วิศวกร
 นายวิชาญ นพวิไล

วิศวกร
 นายวิชาญ นพวิไล

วิศวกร
 นายวิชาญ นพวิไล

ผนังสูง 1.00